朝鮮日報 第二夕刊 二十四日(金) 本紙朝夕刊十二面

英軍라입찌히附近空襲

佛白戰線 선獨機五十臺擊墜

英國空軍省戰況發表

【倫敦二十三日發同盟】英空軍省은 二十三日發表

一、英重爆擊機編隊는 二十三日夜 獨逸의 라인地方의 要衝게로텐에서 敵補給列車를 攻擊하여 이에 火災를 이르켯다 그리고 近日西獨逸의 要衝 아헨市地方에서 (獨蘭國境) 敵貨物列車를 攻擊하여 中部를 파부엇다

一、英空軍은 라입지히市附近에 이르기까지 獨領에 기피侵入하여 그市近傍의 軍需施設所를 爆擊하엿다

一、英戰鬪機는 昨二十三日佛白戰線에서 敵空軍과 壯烈한 空中戰을 하여 敵機五十餘機를 擊墜하엿다 但英戰鬪機中 六機는 行方不明이다

英、戰時利得稅 十割을 課稅

【倫敦二十二日發同盟】아트리國璽尙書는 二十二日午後下院에서 國防全權法案提案의 說明에 際하여 政府는 國家非常時에 便乘하는 利潤은 一切이를 認定치안는다는 立場에서 近近十割의 戰時利得稅를 決定하엿다고 發表하고 다시 베빈勞働相의 提案에 依하여 모든 無任所相을 首班으로하는 生産審議會를 組織하여 生産能力의 擴大及 軍需品의 圓滑한 供給을 圖謀키로 決定하엿다고 言明하엿다

취칠首相演說

【倫敦二十三日發同盟】취칠首相은 二十三日英下院에서 戰況報告를 하여

一、獨軍은 英佛海峽沿岸의 블로뉴地區에 肉迫하여 同地에서 彼我兩軍間에 激戰展開中이다

一、아브빌은 이미 敵軍의 手中에 들어갓다

一、情勢는 極히 重大하여 獨軍은 白耳義戰線에서 英國遠征軍의 連絡을 混亂에 빠지게하엿다

고 言明하엿다 戰爭의 新段階에 잇서서 明瞭히 나타난것이다

英佛屈服치 안흐면 戰爭은 終熄안된다

獨側豪言

【伯林二十三日發同盟】白耳義及 北佛에서의 獨軍進擊은 獨國民을 熱狂시키고잇는데 獨官邊筋代辯者는 二十三日 獨逸今後의 目標는

一、聯合軍의 殲滅

二、佛國의 降服

三、英國의 屈服

에잇는데 獨佛媾和는 斷然戰爭의 終結을 意味하지안흘것이고 獨逸은 끗까지 打倒英國을 期하는바이다라고 左와如히 豪語하엿다

히總統은 今後佛이 獨에 對하여 單獨媾和를 提議할수잇슬수잇다고 밋고잇다 이에 繼續될 일은 佛海岸으로부터의 大大的 英本土攻擊일것이다 이리하여 獨逸이 支持할 媾和條件을 英國에게 應諾시킬수가 可能할것이다 그리고 히總統이 當面한 目標로서는

一、白耳義及 北佛方面에서 包圍한 英、佛、白聯合軍百萬을 殲滅함

一、佛의 降服을 促進함

一、獨逸側支持條件에 依하여 英國과 媾和함

의 三段으로 要約된다 如何間獨軍은 英本土에 對한 大規模襲擊을 敢行하기前에 먼저 독속의 주가된 聯合軍을 殲滅할것이다 그런데 獨逸은 萬若佛이 單獨으로 降服한다하여도 英國이 獨逸側의 條件에 依한 媾和를 受諾하기까지는 戰爭이 完全히 終了된것으로 看做할수업다 獨逸이 如何하여 이러한 英國의 屈服을 不得已할가는 白耳義에서의 聯合軍을 殲滅한 直後에 展開될것이다

英下院議員을 開會中에 投獄

憲政史上初有事

【倫敦二十三日發同盟】英國下院議長피스·로이氏는 二十三日午後下院에서 英國파시스트黨員 ○○議員을 昨年制定된 國防法에 依하여 二十三日午前逮捕하고 브릭스톤刑務所에 收容하엿다고 發表하엿다 그런데 議會開會中에 議員이 投獄된것은 英國憲政史上未曾有의 일인데 이날 英國파시스트黨의 모즐레이一派十名도 逮捕되엿다 이에 關하여 當局은 이들 파시스트黨員은 獨逸의「第五部隊」의 活動과 關係가 잇다는 嫌疑로서 逮捕되엇다고 說明하고잇다

滿洲國皇帝陛下

御召艦「日向」으로 決定

【東京電話同盟】紀元二千六百年御慶祝을 爲하사 滿洲國皇帝陛下께옵서는 來六月二十六日 綠陰이 무르녹는 日本에 御來訪하옵시게되엿는데 御召艦은 軍艦「日向」 御警備艦은 驅逐艦「朝雲」으로 各各決定、廿四日海軍省으로부터 公表하엿다

皇帝陛下께옵서는 側近을 從하옵시고 六月二十一日 大連埠頭로부터 먼저 御警備艦「朝雲」에 御乘하옵시고 同港港外에서 御召艦「日向」에 御乘艦、神武天皇의 御遺蹟을 追慕하옵실려고 海路九州南端을 御通過、멀리 高千穗의 峰을 바라보옵시고 다시 紀州近海로부터 熊野附近을 御眺望하옵시면서 同二十六日橫濱港에 御入港하옵시다 御歸途에는 七月六日 大阪埠頭로부터 同樣「朝雲」에 御乘、同港港外에서「日向」에 御移乘、神武大帝御東征의 코스를 反對로하옵시사 瀨戶內海를 御航海하시와 海路로 御歸國하옵시게되엿는데 聯合艦隊에도 不拘하옵고 主力艦을 滿洲帝國元首의 御召艦에 奉供함은 帝國海軍이 如何히 日滿親善에 애쓰고잇는가 하는것을 表示하는것으로 特히「日向」을 選擇하옵신것은 皇帝陛下의 紀元二千六百年御慶祝의 稔念을 體하여 神武大皇御發祥의 地名에 따른것이다

南支從化方面戰線 炎熱下惡路를 進擊하는 皇軍의 輸送部隊

瑞西侵入時期는 巴里攻略直前

刻一刻切迫되는 瑞西의 危機

獨大軍이 西南部國境에서 活潑한 移動과 集結을 開始하여 瑞西侵入의 危險이 增大하고잇다 獨佛伊三强國에 개圍繞된 그位置로보든지 情勢가 今日가치되어서는 인제는 어느쪽이 먼저 着手하느냐는 問題만이 남어잇다 獨軍이 여기를 突破하면서 마지노線의 側防陣地는 所用이업고 佛軍은 그右翼을 敵에게 暴露하게될뿐아니라 로-느河一帶의 沃野更히 낭시市로부터 마르느에이르는 로레느、샴판뉴各地方이 腹背에 威脅을 밧게되어 巴里、리옹의 紐帶는 斷切된다 아마 마지노線正面자르地方과 쥬라山脈의 獨軍은 現在以上의 進出을 하지안코 佛軍을 이附近에 牽制하여 膠着시키고 一方北部兩國에서 決定的 猛進擊을 敢行 佛軍을 南方으로 壓迫하여 巴里의 本防禦線이 崩壞됨을 보고 南方으로부터도 佛瑞國境을 넘어 進入、마치 자르地方을 中軸으로하여 펴는 부채를 兩側으로부터 접어들어가는듯한 大規模의 挾擊作戰이 取하여지는것이 아닐가 그러타면 獨軍瑞西侵犯의 時機도 自然히 알수가잇다 卽目下激戰中의 佛白國境에 獨軍이 絕對優勢를 確保하면서 巴里로 內迫하는가 瑞西에 對하여는 危險의 頂點이다 이미 브롯셀은 陷落되고 新마지노線은 세당南方에서 擊破되어 巴里는 獨長距離砲의 着彈圈內에 들어갓다한다 伊太利側의 國境閉鎖와 아울러 東南佛國도 鐵火의 洗禮를 바들것갓다

獨軍의 國境集結은 世界의 公園瑞西로하여금 룩셈부르크公國과 가튼 運命에 빠지게 하지나안흘가하는 危懼를 품게한다 瑞西國內의 空氣도 무엇이 일어나지나안흘가하는 豫想에 支配되어잇는것은 움지길수업는일이다 아르펜의 平和境도 드디어 砲煙에 파뭇칠것인가 어쩔것인가 最近의 情勢二、三四를 주어보기로하자

最近國內問題

國內問題로서 重要한것은 둘이엇섯다 하나는 過般物故한 國務卿 못타氏의 後任選擧이며 또하나는 昨年末大藏省에서 編成된 豫算―特히 軍事豫算의 議會에서의 審議이다 이두問題는 國內問題이기는하나 他方現在의 國際政情과 기픈關係가잇다 瑞西는 알다시피 獨、佛、伊의 三民族으로된 聯邦國이며 至今까지의 聯邦政府에는 이三民族이 代表되어잇섯다 卽國務大臣의 數는 七名이고 그中獨系五名、佛系一名、伊系一名으로 못타氏는 伊系의 代表者이엇다 그런데 氏의 後任에는 佛系의 諸州는 至今까지 佛系의 代表者가 적다는理由로 佛系의 州出身者를 내기를 運動하엿다 그러나 一方으로는 現在와가튼 微妙한 國際狀勢中에서는 擧國一致體制를 持續하지 안흐면안된다는 論도 만흐며 이派의 人物들은 못타氏同樣으로 伊系의 州出身者를 後任으로 하기를 主張하엿다

이러하여 이兩派의 對立이 白熱化되어 一時는 相當한 騷動이 엇스나、選擧(瑞西에서는 聯邦議會가 大臣을 選擧함)의 結果는 結局伊系出身의 체리오氏가 推薦되기로 되엇다

有力한 佛系諸州의 要望을 물리치고 聯邦議會가 체리오氏를 推薦한것은 佛系諸州의 步調가 不一致한것도 한原因인데 特히 瑞西國民이 如何히 擧國一致를 實現하려하고잇는가 또 伊太利의 瑞西에서의 重要性이 如何히 增大하고잇는가의 證左로서 政治上 注視할수업는 바가잇다 다음 豫算問題―通常豫算外에 昨年九月以降今年六月까지 支出할 總額二十五億法의 臨時軍事費總額은 議論할 餘地가 업는데 그使用方法에 對하여 聯邦政府의 原案은 너무도 中央集權的이며 分權主義를 原則으로하는 聯邦憲法의 精神에 反한다는 議論이 잇서 結局右豫算의 各州委讓의 配分을 增加하는것으로 議會는 一旦承認을 주엇다 軍事豫算의 承認과 同時에 聯邦政府는 이를 支出하고저 國防公債가 消化不良의 醜態를 演한것가튼길을 밟지안토록 藏相自身이 陣頭에 서서 널리 一般民衆에 呼訴하여 그成績은 相當히 조타고한다

軍의準備

政府가 이러케 民族을 달리하는 國民의 精神的一致를 圖謀하고 또 外交에 對한 財政的方策을 整備하고잇는一方、軍部는 將來할 事態에 備하여 軍事施設의 增强擴充을 게을니하지안는다 먼저 가장危險한 獨逸側國境에는 마지노線가튼 要塞가 몃겹式이나 築造되어 이나라의 心臟部인 주리히地方의 一大工業地帶의 防禦에 任하기로되엇다 그리고 全國에 防空設備의 擴大充實을 圖謀하여 萬一의境遇에는 非戰鬪員을 避難시킬準備도 萬端으로 整備되어잇다

一般으로 準戰時의 政府와 軍部의 關係는 最近 白、蘭兩國에서 軍部와 政府의 意見이 衝突되어 드디어 參謀總長의 辭職을 보게된것으로보아도 알다시피 極히 微妙한것인데 瑞西는 現在 그方面은 順調이다 그것은 이나라 獨特한 民兵制度가 平素부터 軍民協力의 習慣을 길르고잇섯던것이 큰 힘이되어잇다

그러나 이사이에 交戰國으로부터의 所謂神經戰은 依然히 繼續되고 特히 一時鎭火狀態이던 獨逸新聞의 中立國의 新聞等을 通하여 퍼트리지는 流言蜚語도 相當한것이다

그래서 그取締도 漸漸嚴格하게되어 一九三三年以來極右黨으로서 活動하고잇던「國民戰線」을 最近解散하지 안흘수업게되엇다

瑞西侵犯의 可能性

그런데 瑞西는 이가치 精神的으로도 軍事的으로도 準備에 不怠한데 이나라가 侵犯될可能性이 엇슬것인가 이問題解決의 鍵을 쥐고잇는者는 히틀러가아니라 뭇솔리니이다 勿論現在獨逸의 武力으로하면 瑞西軍이 如何히 勇敢하다하여도 獨軍의 瑞西侵入은 그다지 難事가 아니다 그러나 獨軍이 瑞西에 侵入하면서 佛軍도 또한 瑞西에 들어가 獨軍을 抑止하려할것은 明白한일로 그時에 瑞西東南部의 알프스連山은 獨佛軍隊에 依하여 占領되게될것이다 그런데 이알프스는 伊太利北邊의 緩衝地이오 그뿐아니라 알프스山系의 地形은 伊太利側에 險하고 北側에 緩和하다 瑞西領內에 잇는 有名한 알프스의 山頂에 올라서면 롬바르디아의 平野를 眼下에 내려다 볼수잇스나 伊太利側으로부터는 이런頂을 올라오기는 相當히 困難하다 이런 山頂이 瑞西、伊太利國境에 여러개잇는데 그中에서도 有名한것은 한니발과 나폴레옹이넘은 大산·베르나르嶺、世界有數의 大턴넬이 잇는 산·고다르드嶺等으로 獨、佛中어느쪽의 軍隊가 이를 占據할때는 伊太利의 安全은 非常히 威脅을 밧게된다 特히 獨逸의 墺地利合併의 結果 알프스의 一要衝인 브렌넬嶺을 獨軍에게 把握당한 伊太利는 이以上國境의 要地가 他大國에 依하여 占領되기를 容認할수는 업다 그러므로 伊太利에 參戰의 意思가 업는限 뭇솔리니는 瑞西의 中立이 侵犯되지안토록 히틀러를 牽制할것이다 그리고 獨逸로서도 伊太利가 共同戰線에 參加하여 北海로부터 地中海까지의 大作戰을 決行하면 몰라도 伊가 參戰치안는 今日 瑞西侵入에서 엇는 軍事的效果는 伊關係의 惡化와 [illegible] 瑞西에 侵入하여 엇는 [illegible] 的效果보다는 훨신 苦작만할것이다

그러면 問題의 伊太利는 參戰할것인가 하면 瑞西에서의 一般觀測과 旅行者의 談을 綜合하여 于先 그可能性은 업다는데 結論이 一致된다

理由는 에티오피아、西班牙等 數次의 外征으로 人民이 疲勞하고 뭇솔리니는 이것을 돌리켜고

蔣系機關紙掃蕩報

共産黨을 猛烈攻擊

【香港二十四日發同盟】國共關係問題에 關하여 오래동안 沈默을 지키고잇던 重慶政權軍事委員會 機關紙掃蕩報는 二十二日紙上에서 처음問題를 取扱하여 過般河北省에서의 共産軍의 河北水災救濟委員會特派員 王振武의 護衛隊(鹿鍾麟의 第十部隊)를 攻擊하여 王의 救濟資金을 强奪한事件에 關하여 詳細報道하엿다、同時에 同社說에서 共産軍의 盜賊行爲를 嚴히 彈劾하고 蔣介石은 即時 [illegible]手段에 依하여 共産軍을 制裁하기를 要請하는同時에 延安側이 速히 反省하여 王으로부터 强奪한金을 返還하여야된다고 主張하엿다 掃蕩報의 이러한 强硬한意見은 蔣介石直系 將領의 共産黨에 對한 强硬態度를 反映한것으로 보이는點에서 各方面의 注目을 끌고잇다

共黨制裁要請

衛立煌等連名通電

【香港二十四日發同盟】重慶來信에 依하면 蔣介石政權의 弱勢를 타서 中共側의 專橫行爲는 날로增大하고잇는데 第一戰區司令長官 衛立煌以下 孫蔚如、孫石鏜、龐炳勛、孫桐萱、李家鈺等同戰區所屬將領 約五十名은 本月二十二日國防最高委員會에 連名으로 通電을 發하여 共産黨의 北支에서의 不法行爲를 難詰、共産軍에 對한 軍事制裁手段의 即時實施를 要請하엿다고하는데 右通電은 國共關係의 調節手段은 더욱더 事態를 複雜化함에 不過하는것을 指摘하여 中共側의 背叛行爲는 大端히 明瞭한것이라고 主張하고 國防最高委員會에 對하여 中共에 實力으로써 制裁하기를 要求한것으로 이제 國共關係는 表面的糊塗로서 救援할수업는 最後的段階의 一步前에 잇는것이다

獨軍브로뉴占領

【伯林廿三日發同盟】北佛戰線의 獨軍은 벌써 英佛海峽에 臨한 브로뉴港에 肉迫하여 聯合軍과 激戰中이라고 傳하는데 獨逸官邊에서는 二十三日에는 獨軍이 아마 브로뉴를 占領할것이라고 自信잇게 말하고잇다 萬若이것이 事實이라고하면 現在一般市民에 남은 唯一의 英佛連絡路 브로뉴、폭스토운間의 連絡이 遮斷되여 슬것이다

아港船舶航行制限

【알렉산드리아二十五日同盟】地中海의 情勢緊迫化에 鑑하여 英佛海軍當局은 아港의 警戒를 嚴重히하여 外國船舶에 對하여 二十三日更히 各種制限을 附하고잇는데 當地官憲은 命令을 發하여 目下佛國艦隊가 碇泊하고잇는 理由로 船舶의 日沒後出港을 嚴禁하엿다 一方英佛兩國海軍의 强力한 艦隊는 依然當港內에 碇泊中이다

明石照男氏入京

【釜山電話同盟】二十四日開催의 朝鮮金融組合大會에 出席할 第一銀行頭取 明石照男氏는 二十三日朝 釜山上陸아까쓰기로 京城으로 向하엿다

英輸送船擊沈

【伯林二十三日發同盟】獨側으로부터의 情報에 依하면 英軍은 英佛海峽에 臨한 佛蘭西海岸數個所로부터 輸送船을 타고 退却하고 잇다고하여 獨空軍은 好機勿失이라고 英國으로 向하려는 輸送船을 爆擊하여 그中數隻을 擊沈하엿다고 한다

邦人도巴里서避難

【巴里二十三日發同盟】獨軍의 [illegible] 巴里의 危機는 完全히 獨逸의 射程內에 들어왓스므로 在留邦人도 唐慌하게 避難을 開始하엿다 五名의 日本婦人과 아이들은 今明日中에 巴里를 出發하기로 되엿다 日本人俱樂部는 二十三日 在留邦人은 될수잇스면 歸國하라는 最後警告를 發하여 居留民一部는 벌써 말세이유出帆의 伏見丸과 箱根丸에 타려고 巴里를 出發 眞田副領事伯도 二十三日夜發의 汽車로 歸國하기로 되엿다

米艦隊眞珠灣에歸還

現在아、라兩島間에 集結判明

【호놀룰루二十三日發同盟】하와이方面의 合衆國艦隊의 動靜에 關하여 各種의 風說이 傳하여지고잇섯는데 艦隊의 主力은 아우아、라나이兩島間의 라하이나水道에 集結中인것이 判明 一兩日中에 眞珠灣으로 歸還할 것이라고 하와이의 新聞이 報道하엿다 二十六日호놀룰루에 入港하는 郵船新田丸의 披露晩餐에 出席할 艦隊司令官은 射程內에 들어왓스므로 郵船호놀룰루支店에 回答하여왓다

獨逸廢帝

포츠담離宮向發

【마드리드二十三日發同盟】和蘭도-른記所에 幽閉中이든 獨逸廢帝 카이젤은 獨軍의 和蘭占領以來 獨軍의 保護에 잇섯다고 傳하는데 二十三日마드리드에 達한 情報에 依하면 二十三日和蘭을 떠나 二十年前까지 살든 그리운 포츠담離宮으로 向하엿다고 한다

고-트英司令官

【倫敦二十三日發同盟】 각국聯合軍總司令官의 自殺說에 關聯하여 英國遠征軍司令官 고-트將軍은 過勞로 드디어 死亡하엿다는 消息이 巷間에 傳하여지고잇는데 二十三日 英政府當局은 이러한 風說은 何等根據업는 惡宣傳에 不過하다고 全的으로 이것을 否定하엿다

南總督下關通過

【下關電話同盟】天機奉伺와 政務打合次 東上하는 南朝鮮總督은 二十四日朝下關入港의 關釜連絡船 興安丸으로 下關上陸 同九時十五分發列車로 東上하엿다 山陽호텔에서 休憩中『무엇을 爲하여?』에 米內內閣成立以來 一應 上京하려고하엿스나 昨年未曾有의 旱害로 應急과 恒久對策으로 그機會를 엇지못하고 至今에 이르럿다 多幸히 官民一致의 努力의 結果라 難關도 突破하고 苗板의 播取共 그것은 아직至今부터 六年後에 생각할 問題이다」라고 가벼히 말하엿다

印度의 雜貨制限에

外務當局緩和要請

【東京電話同盟】印度政府는 지난十九日 綿織物과 雜貨의 輸入에 對하여 一般雜貨(四十八品目)에 對하여 輸入許可制를 實施할것을 發表하엿는데 我國의 이들雜貨의 對印輸出은 我對印輸出中 重要한 部分을 占하고잇서 따라서 이輸入許可制의 運用如何에 依하여서는 我對印輸出貿易에 影響하는바 크다 그런데 外務當局은 今回의 印度政府의 輸入制限措置를 重視하고 近近外務省을 通하여 印度政府에 對하여 折衝시키기로되엿다

商業貿易分科會

【東京電話同盟】日滿經濟懇談會 商業貿易分科會는 二十三日午後一時부터 帝國호텔에서 開催、座長 安宅大阪商工會議所會頭를 首로하고 東商理事 桑原幹根氏로부터 日滿支物資需給制度및 日滿支物資統制官民協議會設置에 對한 官民合同의 新機關設置에 對한 提案이 잇섯고 이에 對하여 富田勇太郞氏(日滿實業協會滿洲支部長)、太田靜男氏(三井物産常務取締役)가 意見을 表하여 島本企畫院第五部事務官、山梨滿洲國經濟部次長으로부터 日滿兩當局의 態度에 對한 說明이 잇섯고 其他의 諸氏로부터도 各各物資問題에 關하여 要望及意見을 開陳하고 會合을 마치엿다

支那新聞代表座談會

【東京電話同盟】答禮使節團一行의 一員으로 來朝한 中支新聞代表 中華民國記者代表等은 東京八新聞社代表者와 二十三日午前十時부터 帝國호텔에서 座談會를 開하여 新東亞新秩序建設에 關한 意見을 交換하엿다 午前十一時三十分에 閉會하고 一行은 上野精養軒에 開催된 答禮使節招宴에 臨席한後 [illegible] 見學하엿다

佐藤少將英靈歸還

【[illegible]同盟】去○月○日中支[illegible]에서 名譽의 戰死를 한 佐藤少將의 英靈은 二十二日午後一時四十分 [illegible] 上海丸으로 無言의 凱旋을 하엿다

佛、獨落下傘隊警戒

【巴里二十三日發同盟】未曾有의 國難에 直面하여 佛蘭西政府는 [illegible] 狀態에 들어갓다 一方佛領內에서 獨軍의 落下傘部隊의 活動을 阻止하기爲하여 義勇兵이 新히 되어 落下傘兵의 [illegible]에 當하기로되엇다

그의「祖國」에 對한 [illegible] 는 너무도 政治家이라는것이다 그리고 伊가今日非交戰國으로서의 地位에서 어든 經濟上의 利益은 莫大한것을 버리고 參戰하여 [illegible] 利益이 伊太利의 生死에 關할만한 [illegible] 그러고 瑞西로서는 伊가 參戰하면 그의 領土가 侵入될뿐아니라 伊太利의 中立을 [illegible] 先進한 체리오氏를 大臣에 推戴한것은 [illegible] 一國의 關係가 잇다고 볼수잇다 그러나 獨逸이 單獨으로 侵入하여 [illegible] 하여금 國內作戰上 重要한 地點의 土地를 買入하고잇다는 [illegible] 그리고 [illegible] 當局이 [illegible] 告는 獨逸에 가까운 地方에 非常 [illegible] 亂飛하여 벌써 家具를 安全地帶에 運搬한 者도 多數잇다한다 如何間 明日의 瑞西의 앞길에 무엇이 기다리고잇슬지는 速斷하기 어려운바가만타

和蘭治安回復

【紐育廿二日發同盟】紐育헤랄드트리뷴紙 廿二日의 암스테르담來電은 獨軍治下의 和蘭의 昨今을 다음가치 傳하고잇다

和蘭이 獨逸에 降服한지 一週間을 經過한今日 國內의 情勢는 自家用自動車의 使用禁止 食糧品의 制限等을 除하면 大體로는 常態로 回復하엿다 獨兵은 街頭에서 거의 자취를 감추고 때때로 獨逸飛行機가 上空을 飛翔하고잇슬뿐이다 윌헤르미나女王의 英國蒙塵은 매우 國民의 反感을 사게되어 市民의 사이에는 오렌지王家에 再次和蘭을 統治시킬수는업다는等 怨嗟의 소리가 들릴狀態이다 戰前의 和蘭政府의 布告文도 『和蘭女王萬歲』의 말도 市民의 손에 依하여 全部업서지고 그代身『市民』或은『祖國』等말이 씨여잇섯다 最近에는 街頭에도 漸漸 스와스티카의 旗가 만케되엇다

八面鋒

◇不過二週의 獨軍作戰에 敵三十九個師의 太半은 再起不能의 慘況。

◇正히 亞細亞의 歷史的 作戰。

◇陳專使、歡迎會席上에서 帝國의 對中要望을 明瞭히 하여달라고。

◇몰아가 阿部特命全權大使에게 물으면 自明할일。

◇聯合軍、끌려드러가 反撃、도버海峽에선 退却開始?

◇戰法의 妙味는 攻退에 엇다 하지만、但이境遇는 例外인모양。

◇英國、傳統的 自由主義 拋棄!

◇獨逸宣傳材料의 한點은 減點되는군。

◇獨逸情勢에 크레믈린의 眼氣는 疑懼一色。

◇米國側의 獨蘇離間宣傳? 反對로 事實일는지도 모르지。

◇南總督 오래간만에 渡東、內鮮連絡의 緊密化가 要務의 하나라고。

廣告

朝報案內

建築請負와修理 下의工事는大小를勿論하고京城府武橋町(?)에 依賴하시요 電本局②八二九一

寫眞機와寫眞材料 카메라中古買入、交換 京城本町七丁目 電話本局七一八 三洋堂

地方 事務員採用 外交員若干名採用 有給者에 限함 本社通知에 依함

名藥 파래고모약 一家庭의 常備藥 說明書는 請求次第 送呈함

建築設計 申請手續 建築設計事務所

美容 弟子十五歲以上 募集 明治町一丁目 電話本局五六一九番

洋服클리닝 染色은 三洋舍로 京城府 電話光三〇二一

월경 시대에 잘맛는 약으로 京城樓(?)

地方營業所長採用

線香は安住かとり線香

新入會員大募集

中學講義 小學校第五、六學年 學科講義

中學科(全三十冊) 小學科(全十二冊)

特典、誠領ノ規定アリ 修業證書、卒業證書ヲ授與ス

我が朝鮮人本位の唯一な中、小學講義錄で特に朝鮮語、漢文も設けてあり他の講義錄に比して親切に講述、會費低廉。

京城府和泉町六番地 朝鮮中學會 電話(光)一八八四番・振替京城二一六三六番

明ふ 東タ起子とそのバンド 愈々來演 (實演八六月六・七二日間限リ)

同時上映 日活特作「歷史」 パ社總天然色「翼の人々」

黃金座 改め 吉本・寶塚直營 京城寶塚劇場

昨年一年間朝鮮人口 增加率이停滯傾向!

原因、人的資源의大陸內地輸移出關係

昨年末現在現住戶口調査

오는시월의 정기적국세조사를 앞두고 총독부국세조사과(國勢調査課)에서는 작년말현재 현주호구조사(現住調査)를하엿는데 그결과 지난일년동안에 인구증가률이 갑자기 정지된것이 판명되어 "나어라! 키어라!"의국책에 역행하는 현상으로 비상한 주목을끌고잇다

작년십이월말현재 세대수(世帶數)는 사백이십사만일천오백이십사 인구는이천이백팔십만 ... 작년말현재보다 ... 증가률은 인구천명에대하여겨우 ... 전해의증가률 ... 에비하면 약반감된셈이다 이것은사변이래만주북지의 발전과내지의 생산력확충에따르는 사람의수요가 늘어 수이출된것등이주요한 원인으로보이는데 특히경북의 ... 을 최고로 경남七、三四 전북六、二三三 남조선지방이 ... 충남五三三 주단四、五〇 함남三 ... 평북四、六七 강도가 정지되엇는데 함북의증가률은 일약 ... 으로 격증된것은 북조선개발에따라 남조선인구가 북조선으로 이동하는현상으로서 인구의 도시집중과아울러 주목할경향이다

도시집중을 수짜로 따저보면 경성이하 이십부의 부부(府部)에대하여 ... 군부(郡部)에 대하여 ... 내지인은 ... 외국인은 ... 이다

다시 내선의 인별로보면 여자백명에 대하여 남자는 ... 이때까지 풍작을 예상하던보리도 이삭이 나오자 겉말르기시작하여 걱정이되며 모자리도겨우 살할가량밖에 되지아니하여 농민들의 대우선는매우놀라다고한다

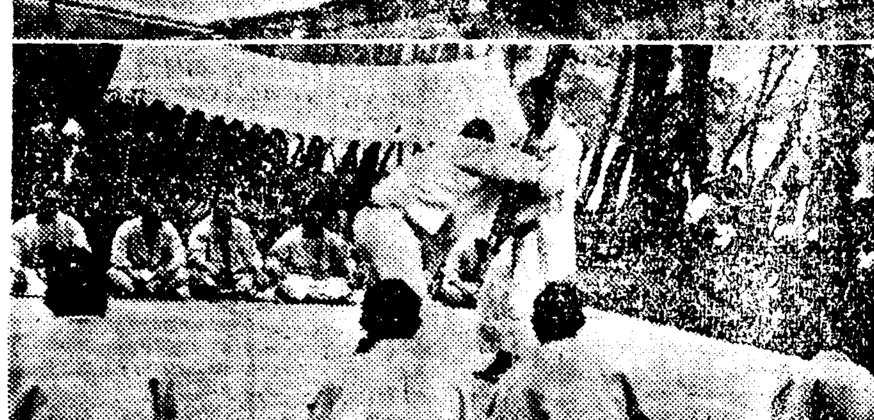

"獨逸을배우라!

電擊作戰의原動力은 "그들의優秀한體位向上에서"

山本朝鮮軍軍醫部長談

이십사일오전 조선군 산본(山本)군의부장은 독일군의우수한체력에 대하야 느낀바를 다음과가치 발표하엿다

독일군은 노르웨이(諾威)전장에서나 난백불(蘭白佛)전장에서나 영불 연합군과 가까히잇는 모든나라의군사를 물리치고 신속과감하게 질풍과가튼 맹진격을 하여 전세계를 놀라게하고잇다

독일은 구주대전후 전승각국에게 말할수업는 압박을바더 끔작달삭도 못할정도이엇스나 이모든 곤고를참고 업는것을견디어 참으로 와신상담의 고난을 거듭하면서 국민이 일치협력 조국의부흥을위하야 노력정진하여 왓다 특히국가의흥융의기초는 인적요소의 정비향상에 잇다는것을 간파하여 나라의수련을 인적요소의배양확보에 두엇섯다 한편과학의 진흥을하여 병기의개선진보를 촉진하고 따라서 각종공업의발달에 힘써 소위총력전의 증강을도모하엿섯다 그러나 전력의주체는 어데까지나 인적전력에잇다는것을깨닫고 인적요소의 배양을 과학적으로 연구하여 실시한결과 오늘과가튼 우수한 성적이나타난것이다 즉인적자원의 양적방면으로부터 말하면 순전한 독일국민의인구증식을 꾀하여 의학특히 예방의학(위생학)의 힘으로 질병을미리막어 사망、사산(死産)을 적게하고 남녀성숙기의 결혼을 장려하여 독신、만혼、이혼을 경계하고 임산부、유아의보육을 철저히하고잇다 따라서 대전의타격에의한 인구상곤난한점을 고치어 인구의자연증가의우세를보이고잇는것이다 또질적방면으로보면 정신교육、지식교육의보급향상은물론 체격、작업능력、기동력(機動力)、지구력、반응작용능력(反應作用能力)등 체력의증강에 큰힘을쓰고잇다

즉신체강건한기풍을 기르는동시에 의식주에잇어 적지도문화된 작업능률을늘리고 ... 괴로의박지 학교、공장등의집단위생 기타 여러가지에 착안하야 실행한결과 국민의체력 특히 독일 청년의 체력의향상은 괄목할만한것이잇다 이에 그한예를들면 即 滿六歲―十二歲사이의最近十年間의身長은 五―七糎가 자라고體重은 一、四―五、五瓩가 增加되고잇다 그리하여 十年間의身長一糎에對한 體重은 一八〇―二四〇瓦이니까 當時의體重의增加는 七百瓦乃至一瓩半의增加이어알것이 實로一、四瓩―五、五瓩의體重의 增加를 보히어 그대로의體位라고한다면 사실로건전한체력의 향상이다 따라서 활동력과 지구력이큰것은 두말할것업다 우리들은타산지석(他山之石)으로 삼어야할것이다 또한결핵은 체력을저하시키는 한원인이되는것은 사실인데 세계각국의 결핵사망률(死亡率)을비교하여보면 독일(獨逸)이 단연제일위다 이상에서 말한바와가치 독일국민이므로해서 그체력작업능력 활동력 지구력등이 지극히우수한것은 도저히 간과할수업는것으로서 이번 구주대전에잇서서 독일군이 질풍가치진격하게된것도 당연한일이고 이것은 독일국민이 모든힘에잇서서 우수하다는것을 말하는것이다

이상에서 말한바와가치 국가가 흥륭(興隆)하는 기초는 국민이 우수하데 잇스며 또한국가의 지도방침이 적중하여야 국가가융성하여지는 것은 말할것도업다 이제 우리나라의 현상을보면 성전(聖戰)한지 삼년이 지나 동아의 신질서건설의 목적을 달성하려면 아즉전도가요원하다 고생각치 안을수가 업다 또한 국민일반이 참으로시국을 인식하여 강건한기풍을 양성하여 모든곤란을 이기고 향양에 정진하지안코는 안된다고 특별히 강조하여 말하고 시픈 것은 체력이 우수한자가아니면 활동력과 지구력도 바랄수가업고 지기의왕성과 정신의견고도 바랄수가업다

食料品二十三種 京畿道公定價格發表

경기도에서는 이십사일부터 고시실시하엿다 이번에 발표한 공정가격중 시로『소―스』등 버섯 단것(酢)등 이십삼종 일용식료품 구종 즉 대부분은 작년말과금의 공정가격을 발표하고 이미공정가격을 번조에 발표하엿든것이나 그간 생산원가가오른것과 기타물자확보상 오른내지 일정가량의 가격이상을보인것이다

義城에도待雨聲

【義城】작년 미증유의 한재로 인하여 만호의 타격을 바던 의성지

綿布配給組合創總 今日道廳에서開催

―小賣商一千二百名中四百餘名만組合員으로選拔

누보―유월일일부터 전조선적으로 실시되는 면직물의 배급통제에따라 각도에서는 이십오일까지 도내소매상으로 면포배급조합을 만들기로되엇는데 경기도면포배급조합의 창립총회는 기보한바와가치 이십사일오후한시부터 도청제일회의실에서 열렷다 경기도내의 포목소매상은 일천이백명 가량인데 이번에조합원이된 약사백명은 도내각처포목소매상조합에서 제출한명부와 중간도매상인 연합회(聯合會)에서 소화십사년도상반기에 『스프―』와 면포를 매출한 ... 배급수량을 결정한것으로 조합원이 못된 팔백명 소매상은 적지안흔 타격을 받게되엇다 그런데 이상창립총회는 오후네시경에 끗마치엇다 (사진은 창립총회장)

金組書記縊首自殺

【榮州】가정문제나 사회문제나 아모원인도 업시 일수자살한사건― 경북영주군부석면소재 금융조합 서기(榮州郡浮石面金組書記) 안봉룡(安鳳龍)(二〇)씨는 지난십구일 ... 까지 동조합에 출근하여 ... 그런데 이십일아츰 자기집 빈방에서 ... 그만 시체로 발견되엇다 원인은 별로히 말할만한것이 업스므로 일반의 물의가 자자한데 그는 돌연히 국방복의 띠(帶)로서 자기목을 매어 벽에박힌 못(釘)에걸어 노코죽엇다한다

第十六回 事變國債 六月十七日부터賣出

오는유월십칠일부터 전조선에서 제십륙회사변국채(事變國債)를 팔기로 되엇는데 이번 조선에 할당된액은 일백구십만원으로서 전번에비하여 ... 이증가되엇다 매출기한은 ... 『빠―나스』는 ... 하라고 각지방청(地方廳)과 연락을 취하여가지고 시국하 구매력을 억제하기위하여 국채에순응하여 사변국채를 사게하도록 노력하고잇다 각도의 할당액은 다음과갓다

京畿	七五〇、〇〇〇圓
忠北	一九、〇〇〇圓
忠南	四三、〇〇〇圓
全北	五七、〇〇〇圓
全南	一〇〇、〇〇〇圓
慶北	一九〇、〇〇〇圓
慶南	一〇〇、〇〇〇圓
黃海	五七、〇〇〇圓
平南	一四七、〇〇〇圓
平北	一〇五、〇〇〇圓
江原	五七、〇〇〇圓
咸南	一四七、〇〇〇圓
咸北	一二八、〇〇〇圓
計	一、九〇〇、〇〇〇圓

"新世紀社"事件 朴氏側告訴取下로三氏釋放

박흥식씨(朴興植氏)를 둘러싼 결혼사기(結婚詐欺)와 이기사와 관련한 현상금으로 화신(和信)사장 박흥식씨로부터 명예훼손과 공갈미수로 고소되어 종로경찰서를 경유하여 경성지방법원검사국에 송치되엇든 잡지신세기(新世紀)사장 박귀송(朴貴松)(三二) 편집책임자 김정혁(金正革)(二七)씨 등은 그동안 장정(長井)검사의 손에 취조를 받던중이십삼일 박씨측이 고소를 취하하엿슴으로 삼씨는석방되엇다

遺家族의赤誠 一萬圓을國防獻金

강원도평강군 고삽면 ... 씨의장남 군모병대위(竹內長吉)씨는 지나사변이 시작되자 곳종군하여 수많은 전공을세우고 소화십삼년 ... 에서 명예의전사를 하엿는데 이가족은 ... 국방헌금하기로 ... 번에는 저번에행해진 ... 지나사변제삼주년 ... 의서훈을바든데감격하여 군당국을 격시키고잇다

防空訓練成績良好

【伊川】강원도이천군에서는 지난 ... 부터사일간 방공훈련을 실시하고 등화관제 음향관제등의 ... 가정방공조합등의 적극적 협조로 ... 성적을 거두엇다고한다

法律을몰라서 당치안흔悲劇을惹起

一에서十까지 法律에關係치안흔 事、民事、商法、土地、家屋、結婚、相續、戶籍等의雜問題와 누구든지알어야할 刑法上의知識까지 곳解決되는 至極便利한것으로 最近東京中野區小畑辯護士의 編著인 ... 三百頁의 ... 同書 一冊만잇스면 辯護士가 必要업다 ... 그러고 同書는 定價四圓 ... 特價一圓二十錢으로 ... 東京出版社에 申込하면 ...

廣告

延禧專門學校主催 中等武道開幕

啓聖이中東軍을擊破

延禧專門學校主催 本社後援 第十回全鮮中等學校 武道大會는廿四日 午後一時三十五分부터 同校內體育館에서 擧行되엿다 參加學校 八開校의 選手가入場하엿다 먼저宮城遙拜 皇國臣民誓詞齊唱 戰歿將兵의 默禱를올닌後 一分間默禱가 잇슨 後本大會長 元漢慶氏의 開會辭에이어서 昨年度 優勝校 普成中學의 優勝旗返還 普成中學에 의表彰 祝辭、大邱啓聖中學의 鄭商君의宣誓文朗讀、審判部로부터의 注意에 이어서 競技는 啓聖中學과 中東學校의第一回戰에 들어갓는데 啓聖軍이 二對一로 中東軍을 擊破하엿다 夕刊마감까지의 戰績은 다음과 갓다

【第一回戰】

【啓聖】3…1【中東】

×辛清烈……柳希茂〇

吳英模…無勝…吳金鄭

秋仲求…無勝負…李東台

〇朴重根……金厚基×

東方聖…無勝負…金俊鎬

韓吉煥…無勝負…良鉉玉

〇鄭…無…林憲道×

新人拳鬪大會 來卅一日부터擧行

全朝鮮拳鬪聯盟에서는 來五月三十一日과 六月一日의 兩日동안 每日午後七時三十分부터 鐘路中央基督敎靑年會館에서 新人拳鬪大會를 開催케되엇는데 同大會의 參加要項은 다음과갓다

一、參加資格 一般아마추어로써 입에出場經驗이업는 者

二、競技規則 1方法 쿠라이級으로부터 헤비―級까지의五級으로 各級全勝者를 全朝鮮拳鬪聯盟規定에 依함

三、申請方法 1期日 五月二十八日午後四時까지 2場所 全朝鮮拳鬪聯盟 3參加料 不要

四、計量 五月三十日午後四時부터 五時까지 鍾路中央基督敎靑年會館에서行함

銀行軟式野球리―그 來二十六日부터擧行

京城銀行團軟式野球聯盟에서는 昭和十五年度 春季리―그戰을 來五月二十六日부터 六月十五日까지 獎忠壇에서 擧行케되엿는데 雨天으로 中止된경우는 日程後로 延期케되며 對戰과日程은 다음과가치 決定發表되엇다

▲五月二十六日(日) 東銀對漢銀(十時) 殖銀對商銀(十二時)

▲五月二十八日(火) 東銀對商銀(五時)

▲五月二十九日(水) 殖銀對朝銀(五時)

▲六月一日(土) 商銀對東銀(三時半)

▲六月二日(日) 東銀對殖銀(十時) 信託對金組(十二時)

▲六月四日(火) 殖銀對商銀(四時)

▲六月五日(水) 朝銀對信託(五時)

▲六月六日(木) 商銀對漢銀(五時)

▲六月七日(金) 殖銀對朝銀(五時)

▲六月八日(土) 信託對商銀(五時)

▲六月九日(日) 東銀對朝銀(十時) 殖銀對漢銀(十二時)

▲六月十一日(火) 朝銀對信託(五時)

▲六月十二日(水) 朝銀對金組(五時)

▲六月十三日(木) 殖銀對信託(五時)

▲六月十四日(金) 金組對東銀(五時)

▲六月十五日(土) 商銀對朝銀(三時半)

日本代表團宿所決定

【東京電話同盟】東亞競技大會에 出場할 各種日本代表選手合宿所는 다음과가치 決定되엇다

▲陸上競技 旅館(芝區高輪町二七) ▲籠球 花房旅館 ▲蹴球 ... ▲庭球 ... ▲卓球 ... ▲拳鬪 大東館(赤坂區青山北町五丁目) ▲排球 富田旅館 ▲水上 ... ▲軟式庭球 ... ▲野球 ...

今夜의라듸오

第一放送 ▲午後六時 노래 ▲六時二十分 支那語講座 ▲七時二〇分 講演 ▲八時(東)新輸入 ▲八時五分 라디오드라마 ▲八時五五分 時調

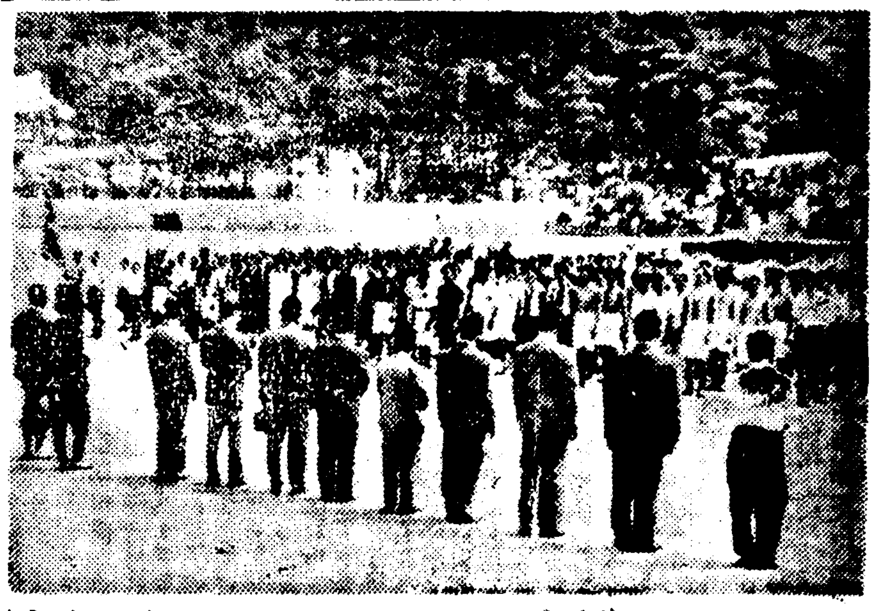

鮮一、丸天、維新 第二日에各勝

關西體協主催全鮮蹴球

【平壤】 관서체육협회주최 제○회전조선축구대회는 ... 제이일인 이십사일 오전 ... 시부터 ... 에서 열리엇는데 선일(鮮一)대 ... 환천(丸天)대 ... 유신(維新)대 ... 로 각각 이기엇다 (사진은 작일 대회장광경)

江陵兩中等校 合同査閱式擧行

【江陵】 이십이일 ... 강릉공립농업학교와 강릉공립상업학교에서는 ... 합동사열식을 거행하엿다

電車뻐스가 번가러가며殺人

여름에 들어서면서 교통사고로 사람의 목숨을 빼앗기는 사람의 수효가 부쩍 늘어가고 잇는데 이십사일 동대문경찰서 관내에서만도 두명이 아까운생명을 빼앗기엇다

▲즉 이십사일오전 ... 부내창신정(昌信町) ... 이 운전하는 ... 전차가 동대문으로부터 경성역을 향하여 종로오정목 ... 에 이르자 ... 김영환(金永煥)과 충돌되어 곳 ... 병원에 입원시켯스나 ... 죽고말앗다

▲부내 ... 이영수(李永洙)가 운전하는 경성뻐―스가 ... 종로를 향하여 ...

遺書써노코 집나간夫婦

자살을한다고 유서남기고

부내죽첨정(竹添町) ... 이병대(李炳大)와 그안해 ... 는 ... '가난하고 학대받는 세상을 사는것보다 차라리 죽는것이 낫다'는 유서를남기고 집을나갓는데 ... 아버지로부터 수색원이 이날밤에 서대문서에 제출되엇다

뻔뻔한假醫師

술루정까지 경찰이잡어서취조중

무면허로 의사행세를하고 ... 이돈을 수상이여겨 조사해본결과 ... 경인표(鄭仁杓)는 ... 가짜의사인것을 자백하엿다 ... 취조하고잇다

色鉛筆

기생이 울며 ...

매독박멸엔 『푸로다―』가제일

무병장자 신외무물 건강제일
병은죽는 전제!
심하기전에 막는것이제일

매독당창이 참무서운 병인줄다―아는바이다 ○이퍽 써어드러가고 코가 떠러지고 살이빠지고 얼굴에나 전신에 종기가 톡톡터저만 창이되고 뼈까지갈 가며으며 그매독이 대대손손까지 유전되니 전가족전문중

이 다걸니는참무서운병이다 엇지등한히하리오 먹는약으로 아무탈업시 구감도안나고 아무리 지독한오래된 매독이라도쌔슨나거나 드시깨끗하게 운권 청천 한다 그러니 불행히 병이 들면 간단히 먹어서되는 푸로다―를 곳쓰시오

매독、감창、연주창등 매독에듸는것을 여드름이 잘나거나 종기가 잘나거나 남녀 노소 업시아래 가가렵거나 종기가 나거나 얼골에나몸에종기가 난분은이 히미하고 팔다리가 쑤시고 저리고 머리가 빠지고하면 병은 벌서심한것임니다 병은전염이나 유전이나일반이오 또대개 매독업는 사람은 업다한다 피가깨치못한분도 예방으로써물필요가 잇다 조곰만처도 곰는 사람 부스럼이 잘생기고 피풍과음이잘 오르는분은 곳쓰시오자손을위하야 곡 한제는 병이업서도 써두는것이 득책이요

약이 귀하야 업는때가만으니 지금곳안사면돈가지고도병을 못고침니다 도매는 일절 안함니다 또두 제 이상은 안팝니다

약가 완고중 십오원 중 중 십원 경 중 칠원

京城西大門停留場前 發賣元 神崎神聖堂藥品直輸入株式會社

精力强進劑 参茸トニク

包裝 性用…五圓 性用…十二圓 病院用…二十圓

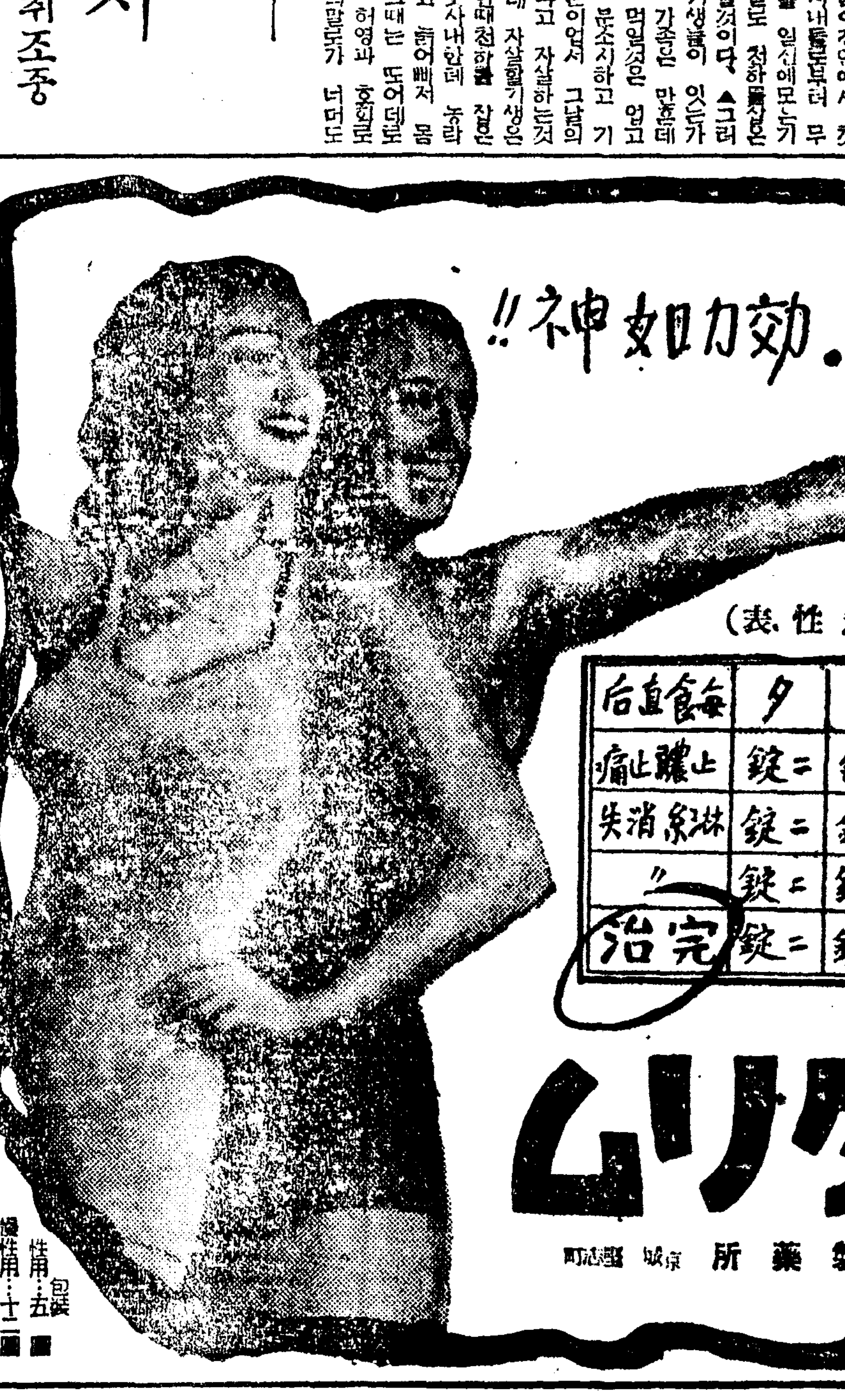

一服卽效。效力如神!!

淋疾不可恐

殺打淋服用法

(急性表)

	朝	晝	夕	每食直後
1日	錠二	錠一	錠二	上膿止痛
2日	錠二	錠一	錠二	淋絲消失
3日	錠二	錠一	錠二	〃
4日	錠二	錠一	錠二	完治

淋疾特効 サッタリム

發賣元 新興製藥所 京城 堅志町

◆──그늘을차저서

學藝

五月創作評 精神의浪費·晦澁性 完

尹圭涉

負債와 ‖魔

李石薰氏의『負債』(文章)은 說話體로 늘어논 이作品은 하나의 精神의

遊戲) 가 아닌가한다。勿論 露西亞의老教授 『떠레멘제프』는文學은 生活의遊戲라고하엿다。그러나 거기에잇서 文學이 遊戲라고한것은 곳形象이라는것을 가르친말이다。遊戲는 形象가운데서만이 實現되기때문이다。그러나 내가 여기에서 精神의遊戲라고한것은 精神의 冗費라는것에 가까웁다。어떤 한사나이가 戀愛遊戲를 일삼는 者의것이다。

作品에 나타난것으로 보아서는『나』라는 主人公은 일찌기 그女人이 未婚이엿을적에 戀愛의일이 잇섯스나 그女人은 男便과 別居를 하게 됨에 어느 海水浴場에서 비로소『나』라는 人間을 發見하고 그의 肉體美에 마음을 쏠려 그를『모델』로서 自己의 畫室에까지 오게하여 마치내 肉體關係를 매잣슴뿐이다。即 거기에는 아무런 精神的交涉이 잇지아니하엿스며 그女의 그들의 接觸에 잇서서도 性的 交涉以外엔 이러다는 生活的 結合도 잇지 안타。그러기에 作者는 冒頭에서부터『나는 당신에서 한몽안 큰에넘치는 사랑을 바닷솜。당신의 마음은 어쨋든 당신은 나에게 유채를 그아름다운 유채를 바첫솜。』하고 이事實을 暴露하엿다。그러나 이어서

作者) 가『사랑을 하는 그에게 더 무슨 빠를 바라겟소。』하는말을 어떠케 解釋하여야 할것인가。肉體的 交涉以外에 아무런 精神的生活의 融合을 갖지못한 이關係는 마땅히 한때의 作戲에 불러야할것이에 不拘하고『사랑을하는데 그에서 더 무슨 증거를 바라겟』손하고 푸념을 늘어논것은 너무도 지나친 體驗的인 肉感的이라고 할것이며 그女人을『모나·리자』에 比하여 自己의가슴에 精神의 負債로서 가지해둔다는것은 너무도 眈美的인 精神의 冗費라고 할것이다。大體로 女人이 美術家가되고『나』라는 人間이 音樂家라는데서부터 通俗的인 世界를 免할 길이 업스나 그에 얼켜진 戀愛世界는 確實히 文學의 世界와는 너무도 距離가 멀다고 본다。

石仁海氏의『山饌』(人文評論)은 일찌기 鄭飛石氏의『成隍堂』을 聯想케하는 山間部落의

貧窮) 한 家庭에서 取材한作品이다。素朴한 原始的 農民生活에 鑛山開鑛이 겨처서 벌러진家庭悲劇은 눈에겨우리만큼 잘 描寫되엇스나 亦是 山間部落의 原始的인 農民生活과 鑛山開鑛의 近代的인 勞働者의生活이 有機的으로 또한 具體的으로 把握되지못한것이 缺陷이엇다。차라리『明도』의 心理的인 叙情에 그칠바에는 當初부터 鑛山開鑛이야기는 省略한것이 오히려 어색치아니햇스리라고 본다。그러나 이作品의 最大의 缺陷은 그散만혼 不適用의 形容辭에잇다。勿論 처음의 叙述이 너무도 誇張하여『델포』가 不調하다든가 또한 描寫에 잇서서 短篇으로서 가저야할 印象의 鮮明을 缺한것이라든가 誇多의 缺陷이 업는바 아니나 그中에서도 用語問題는 이作品에잇어서 決定的인 破綻을 주엇다고 본다。마치 外國語라도 古代語에 翻譯한 듯한 難解한 形容辭가 語讀하여 重複되어

文脈) 조차 갈피를 잡을 수 업다。大體로『더거리탐 소소리하패가 엉시구서 쩍근 푸르게 일렁거리고 지술이 내가자 구시렁거리던 생각이 동이 나다도 뒤데 이런 가 따귀판에 …… 생각은 노랑으로 어즈럽위진다。』라는 한節만 노코보아도 이 作家가 地方사투리만아니라 애써 가진『言語의 複雜怪奇性』을 노리고잇는것이 分明하다。그러나 …… 를 뒤저거리가며 小說을읽는 그러한 部類는 아니다。이 作家는 모름지기 言語의 明確性을 버리고 表現의 明朗과 正確을 차저야할것이다。以外에도 金南天氏의『길』(朝光), 林玉仁氏의『孤影』(文章)을 읽엇스나 紙面關係로 이만 擱筆한다。未安하다。(五月十五日於孔德町)

當選漢詩

滄東考選

落花 一等之一

全南求禮郡山洞面大坪里 文獻奎

獰風妒雨兩園斜
墜紫飛紅萬點花
飄舞隨人情似惜
殘粧倒地態猶嘉
芳魂已屬三分步
麗質堪憐一瞬華
蜂謝蝶稀香寂寞
傷春騷客恨無涯

評曰 聲亮有致

라는니보다도 無知한 女人에게 걸려 얼마동안을 親近히 지내다고하자。그것이오래가지 못하여 (一오래갈理도 萬無한 것이나) 다른男子에게로 올마갓다고하여 自己의 信義 또는 人間的인『진세리티』가不足했다고 悔恨의曲을 늘어노흐며 그것을 하나의 負債로도 내세우라는것을 어떠케 보아야 할것인가。個性히 剛鐵한 그 女人은 戀愛遊戲 아니 作者의 말마따니

生理) 的讀書를 일삼는者일것이며『나』로 불리워지는 그 說話의 主人公은 精神의 遊

漢詩募集

滄東考選

題 綠陰
押 侵韻部
期限 六月十五日 (締切嚴守)

土曜詩壇

휘장나린 메인·스트

李燦

휘장나린 "메인·스트"
봄비 다하이 "네온"에 흐득이고
덩다라 눈물짓는 "페이브멘트"우에
나의 거름은 바쁘지아라

놀려는 "소프트"에 비스방울 뭉친날
이로하야 내이마 더운구려 울이업고
추겨세운 "우와에리" 용히 마른잔혀 겨정업 아시
첫도 업슴이아니야

뚜러진 구두창이야 저저들말든
그어드메 이를 염여할 아당하방이 잇는것도아니고
나는 도리어 이런 時刻조차
강아지 한마리 아른적안는것이 거러웁단다

그어느 추녀미테도 내歲月처럼 웅쿠린
거렁패는 업서
이밤 逍行네는 무슨일로 빗나는 服行를 마추라
熱한 歡笑넘나는 "카페!비ー너스"압
森殺의 마초엽처럼 나는 猝然에서 저보면 무얼하는냐
부르려므나 아 그어디 閑鄕이라도 나를 부르려므나
나는 그만 아아무 하는님이라도 미더버리고십단다

휘장나린 "메인·스트"
봄비 다하이 "네온"에 흐득이고
덩다라 눈물짓는 "페이브멘트"우에
나의 거름은 바쁘지아라

隨筆 栗亭 (下)

桂鎔默

이러한 씨앗더를 내이제 떠나살게되니 해마다번들이 기름이지면 이疑은 哲學者밤나무그늘 미테더할수 업시그리워진다。인제그나무에도 프르러스럽다? 비바람에고상은가지는은 어떠한고? 그茶房가 쑈疲하얍고시퍼지고 그미테에서 고요히 눈을감고 思索에잠겨보고시퍼진다。더욱이생각이 용새하여 原稿紙를 자꾸만찢게될 때어찌지그그茶人 自然石우에 집앗아안지 눈을감어보아도매 겨든想의은瓷稿히 티여질것 만가거 그곳이생각킨다。

얼마나나는 그곳속에 이러케수력든지 바로 며칠전그 때가아마 밤열지는 넘엇스리라고 집작되는데 亦是그밤에도 나는期限이 迫頭한 原稿와씨름을 하다가 또때로되어지는것이 아니여서이런때이면 언제나하든 버릇 그대로 이미쓰여진 몇장의原稿를 事件조차잇어시 앉혀져 저 쓰레기통에 동대이를지고 大門밖그로 뛰처 나왓다。

그러나 一旦 밝이 멋고 보앗슬때 그곳은 가지리라고 미더던 그哲學者의 품속이아니엇고 大門밧기각行길인 冷泉町도 한쪽대기을 술위하어서다 그저께야 비로소 나는 내몸이서옴에 잇는몸임을 또한 깨달을수가 잇섯다。

그리하여 그 瞬間 갈곳을 모르는 나는 어처구니 멍하니 서서 쓴 우숨을삼키고 아까 나제 일터에서 도라오는때 翻驛房 영감이돕랏아래 죽어가는 한지루의 포푸라 그늘을 지고담배를 閑雅히 빨며 안잣든 것을 문득 생각하고 거기라도 좀 안자서 생각을더듬어 보리라 포푸라그늘을 차저 나려갓다。

그러나 나제 잇든그나무 밑에의 기다란 椅子는거기에잇지아니하다 그대로 두면 그것도 잃어질 念慮가 잇서 영감은 必是 가지고 드러간 모양이다 그러니그 行길가에 그대로웃둑서 잇슬맛이업다 그것보다도나는 지금마음을 까라앉힐시업하고고요히자리를찻는것이다。이近處에 어디 그러한 곳이 업슬가? 담배를 한대 붓처 물고 뒷짐을지고 北阿峴町을넘는 山坂길을 추어 올라갓다。그러나 亦是 마을을 노코 찻을만한곳이 업다。山이라고는하나 사람의 발뿌리에 지지러 밟혀 도다나다 죽은 풀밭우에는 몬지만이 보이하게더퍼 조끔도 新鮮한 맛이 업다。밋도대여볼 生活이어서 다시 집으로 나려와 옷을가라입엇다。내 茶房에 趣味를 모르거니와 이러한 境遇엔 싫든타도 서울의茶房이란곳밧게 차즐데가 업는것이다。

茶房에도 제법 그 우리 故鄕집 庭園의 主人公 늙은 哲學者와 가치 구새가 먹은 모양으로 홍내를 내여 꾸며서 숲에다 심거노흔 애들의 작난감가튼 나무가 잇기는 잇다。

그러나 그것의 그늘미테서는 한동안의 망향을 가라안치기는 커녕 또 여 思索에의 침울 엇기는 커녕은 人爲的으로 自然을 假裝하여 純眞한사람의 눈을 속이려는 그것에 도리어 不快를느끼게되는것밧게 업다。그리고 現代의 餘가 담배煙氣와 가치치옥이 떠도는 그 蒼鬱氣에 숨막키는 답답하이 도리어精神을 흐리여노아줄뿐이다。

하지만 都會이나만도다리를 쉬이자면 亦是 그러한 茶房밧게 어디 밋몃칠 休息所가 업스니 인젠 人生的인 讀書으로 生나무를 지여노코 自然을 비우스려든 그쯤에 섞기운 나무와 엇지모라도 벗이 되어야하는것인가 하면, 그리하여그 나무를 無限로 對하고 바라보며 人生을 생각해야되는것인가 하면 내 自身의 마음 조차도 그나무와가치 飽滿에 지워된는지 가래 그러지 안하도 俗人으로서의 苦悶이 큰데 자꾸만 人爲的인 俗人의 俗人으로 現代化되어 가는것 갓트 自身을 생각하면 할수록 그리 眞人은 밤나무의 自然속에 생각을 깃도러 自然 그대로 사러지고시픈 慾望이 前에 보다도더한層 懇切하다。

나 떠나고온故鄕에 이웃의哲學者는 누구와 더부러 또한 밤꽃으로 마음을 짓는지 老남조차이제 茶에 自由로운 게이웃學者와 벗을하실 氣力이 근심되는데……

詩論메모──(下) 消化器의海邊

申東哲

나는지금 說明하기에 몹曲한 文學論을 생각하엿다。『感性의 自律性』或은『感覺의自動性』이란 知性의비리아ABC가 濁明하게 있슴을 느낀다。知性의 技術을 說明하려면 앞연하나마 以上과가치 말할밖게업다。자칫하면 思想없는 知性이니 生活없는 感覺이니하는 神秘스러운 霧靄를 바로잡잣다하지만 유ー모어린 其實以上 神秘스러운 霧靄를 말해야할것이다。文學과 藝術가가진 能動에對한 …… 『우ー드리알이』스트들은 ……

"푸른이도博士의 …… 『베트그송』…… 性이엇지만 …… 文學과 藝術가가진 …… 호 …… 잇는것이다。……

14 現代的이라는 現實을追求해야겟지만 明確한 說明을하고 한다는것은 오히려나릴서는 어린것의 일에 지나지 않다 다만 新時代에는 新하다는 도 어느時代에도 있엇든 것이고 지금이라도 ……

15 現實파 現實性의 混同 抽象과 抽象性의 混同에서 南北을 가리지못하는 …… 잇다。現實主義는 …… 二十世紀의 …… 新한 系統이다。말하자면 自然은 自然을 超越할수잇는 ……

16 …… 自由로운 …… 에서부터시작된다。

17 …… 이러 …… 作者는 作家以上의 …… 그러한 …… 수이잇다。

18 詩는 …… 詩人의 마음을 …… 『엘리옷트』는 一『詩人의마음이란 ……』…… 自由로운想像力과 ……

19 그러면 ……

20 나는 ……

21 나는 ……

22 ……

23 ……

24 『이다』는 ……

戰爭科學 날개도친바다의步哨

英國哨戒飛行艇의優秀한性能

獨逸空軍에게 언제 襲擊될지 모르는 英本國의 防空第一線을 마터가지고잇는것은 萬全을期한 地上防空施設과 沿岸防備司令部所屬 哨戒飛行艇에 依한 偵察網이다 이英國의 哨戒飛行艇이라는것의 使命은 敵의 潛水艦의搜索, 或은輸送船의 護送또는『다·빠ー트』의 攻擊이며 海難의 救濟等方面에 直해잇는데 그러면現在 어떤飛行艇이 이軍에 當하고잇는가──

英空軍이 沿岸哨戒에쓰는飛行艇은 勿論여러種類가 잇스나가장 만흔것은 南海岸『와이트』島, 『가우스』市에잇는『손다ー즈·로ー』飛行機會社에서 製作하는 最新鋭機『살로ー·런던』及『살로ー·라ー릭크』飛行艇이다 모든構造가 堅牢하고耐波性이 卓越한點으로 特히 優秀性이 認定되고잇는데 于先『살로ー·라ー릭크』型機의 性能은 大槪아래와갓다 ▲全金屬, 單葉高翼▲『허ー큐리스』發動機二基附▲機高二〇呎▲機長六三呎 ▲翼長八一呎 이에對하여『살로ー·런던』型은 좀 적엇스나 全體의크기는 대개갓고 다만複葉『페ー가사스』十型發動機二基을 裝備하고잇는點이라한다。

이飛行艇들은 勿論民間機로서도 使用되고잇고 長時間의 飛行에도 이미 定評이잇는데 軍用機로서도 至重한任務에서 强力作에는 일직부터 定評이 하고잇섯다 모두 機關室의位置가 매우노픈것은 아무리 날씨가 나쁜때도 離着水를 安全하게 하고 또機胴底部의 形態는 耐波性을 强化하여 波濤는 모두 側方으로 흐터버리도록細心한 注意를 하엿다 海水에 依한 腐蝕作用에 對하여는特히 留意하여 外裝에도『스테인레스·스틸』을 使用햇다。

이飛行艇은 軍用機로서는 乘組員六名, 即操縱士一、機關士一、機關射手三、無電技手一名을 收容하게되어잇스나 各『캐빈』마다 充分히 條件를 가지도록하엿고 …… 고 通路는 사람이서서 아무런 障害없이 步行할수잇도록 도이러한 設備를 하고잇스며 武裝을 햇고 最前部, 尾部, 날개의 背部에 各各 하나씩 機銃床이 잇고 操縦室의 一部에 爆彈投下設備가 …… 안도록되어잇다 操縦裝置는 二連式으로서 항상 조동할수 잇도록 되엇다。

機關重量은 約十余噸인데 一分間에 一二〇〇呎의 上昇力을 가지고 時速七〇哩로서 離水할수잇는外에 高度一九、七〇〇呎까지 上昇할수잇는 性能을 가지고잇다 그리고 前記三個의 機銃座는 所謂『뿌라인돈·숄더』(肩部)연보로 設計되어 前後左右上下 어떤方向으로부터오는 敵의襲擊에 對해도 全機銃이 照準을 맞칠수잇도록되어잇다。

朝鮮美術史要 (八)

安自山

寺院에는 반드시 時間을알려주는 鐘이 잇스니 佛寺의建築이 盛行함을따라 鐘을鑄造하는일이 또한 盛行하엿는데 當時에 技能을 다하여 만드른鐘으로서 今日에 遺存된것은 上院寺鐘과 奉德寺鐘의 二口다 이鐘의樣式도 新羅의 獨特한樣式으로 鐘體에 彫刻된 文彩는 飛天과 蓮花紋을 浮彫하고 …… 天人等도 새겨잇다 그中에奉德寺鐘은 十二萬斤의 銅으로써 鑄造한것인데 口徑은 七尺五寸의 大鐘이오 鐘口는八稜形이며 口帶肩帶及 乳廓에는 寶相華를 새기고 따로 變動한 雲雷와 雄麗한 飛天像은 彫刻이 精美하고 技巧의 鍊熟하여 古今無比의 傑作으로서 中國에도 이러한大規模 또는宏傑한鐘은업다한다。

各地에잇는 佛像은 鍍金과 丸彫, 浮彫, 線彫等으로 …… 그手法은 寫光이具足하고 …… 하며 그中에는 中心力을 應用한 中國形의 佛立像이잇다 모두 新羅藝術의 精華이라고할것이다。그外에 文獻에나타난 佛像이라할것이잇스니 인팬木과珠玉을 材로하여 高一丈의 山을 彫刻한것인데 그中에는 七八寸乃至 一寸되는小形의佛像을 새기엇스니 無數한 僧 그려가 비록적으나 眉目手와 鐵翎이 燦爛하여 …… 金玉水晶으로 裝飾物이 가추어 九色光이 비치매 富麗人은 그것을 神物로써敬賞한것이다 文學의 …… 의美를 나타내 …… 그의藝術이 만치아니하엿스나 金生과 姚克一의 二人은 名聲으로서 中外에 알흐이 ……

五、麗朝時代

麗朝時代에 잇서는 文化가 前時代보다 一層進步하여지고따라서 美術도 …… 나타냇다 그의原因을 세세이 잇스니(一)前代末期의 藝術을 大成하여 革新刷新의 政事를 開始함이잇다。即前代末造에는 政治와民志 文物으로 …… 一般文化가 …… 麗朝가 國立되면서부터 文化의刷新을 버리고 …… 高麗의手段을 排抑하고 다시 前代보다佛敎를더욱 尊崇하매그 勢力이 …… 宗派로 各分하여 여러갈래로 난호이니 그分裂에依하여서는 各派의活動에따리人材가 多數하는同時에 美術도새로운 發展을하게되어저다。(三)我의美術界에 …… 바다를 …… 宋元의文化를輸入하여 그藝術을 利用하는 運動이 잇섯스매 固有의美術은 一方으로 外來美術에서 新經驗을 어더 이 時代로부터 …… 佛敎가 ……

이三原因中에 美術活動에 …… 接觸되가 큰것은 佛敎의 ……

新刊紹介

▲愛國大演說集 金川雄編 京城府禮智町一丁目九一 三千里社出版部 振替京城一九四九番 定價一圓三十錢 送料十九錢

▲金融組合 五月號 發行所 京城府竹添町一丁目七五 朝鮮金融組合聯合會 振替京城三二〇九番 定價三十錢

▲朝鮮名士書翰大集 明星出版社 編輯部編 內容 第一部名士書翰 叔父님께 鄭相老 生日날의 感想을 벗에게 아리는글 金活蘭 東京에遊學하는 …… 氏 第二部 …… 愛慾의 …… 三部 新人戀愛書翰 …… 에게 鄭飛石 戰友에게 …… 氏外二十余諸氏 以上 發行所 京城府 …… 明星出版社 振替京城三二二三八番 定價一圓三十錢

▲少年 六月號 發行所 京城府太平通一丁目六一 朝光社 振替京城三ー一番 定價十錢

▲文教の朝鮮 五月號 發行所 朝鮮總督府學務局 朝鮮教育會 振替京城一〇三〇番 定價三十錢

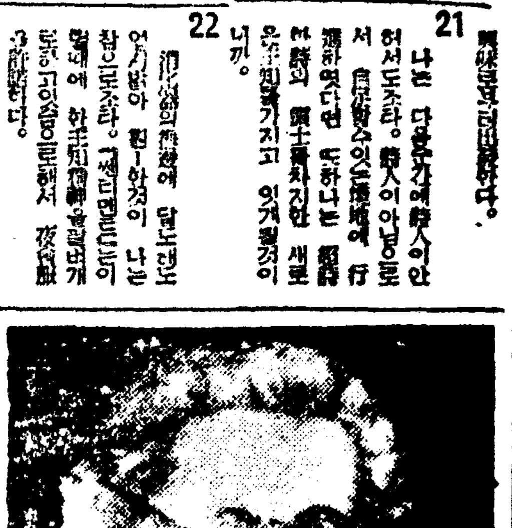

自畫像……(7)

조슈아·레이놀즈卿 (一七二三─一七九二)

밥의誘惑……(5)

世界의 귀

모찰트의 新原稿發見

【東京同盟】…… DNB通信兆芹라ー그支局報導에依하면 이번『푸라ー그』에서『모찰트』의『쇼인』이든作曲原稿가 大部나發見되엇다 그中二部는 아직 한번도演奏되지안은 新發見으로 日間『푸라ー그』放送局에서는 이것을放送할터이라한다

▲智識과犯罪

【일리노이發同盟通信】前일리노이 少年敎化院囑託心理學者『시몬달린』氏는『일리노이』州刑務所에 收監된囚人一萬四百十三人에대해서 調査한結果를『智識과犯罪』란는 一書에 모아서내노앗는데 氏는그中에서 結論으로서

一、智識의有無로 個人이犯罪人이되는냐안되는냐는說明할수없다 그러나智識의 有無는性質을 決定하는 重要한要素다

一、犯罪人의 智能程度는『일리노이』州兵士의 智能程度와 가태서 犯罪者의 智能이 低劣하다는 通念은誤謬이다

二、詐欺犯에 依한 收監者에 대하여보면 智能이 노흔者의 평균智能程度는普通以下의者의 二倍以上이 되고있다 이反面에 가령 强盜犯에 關해서는 智能普通以下의 者의 二倍, 高智能者의 四倍以上에 達해잇다고한다

姙産婦와小兒榮養不良에 効果

姙産婦에게는 普通사람보다 ビタミン과鐵의補給이絕對로必要하다。萬一 이것이不足하면貧血·脚氣·心臟衰弱뿐만아니라 難産이되기쉬웁고 産後에도 母乳不足等으로苦生하게된다。

ハリブマルト는 ビタミン各種과鐵·マンガン等을 含有한強壯劑임으로 姙産婦에게조흘뿐아니라 小兒榮養不良과 發育不良·腺病質·食慾不振·榮養障碍等에極히有効하다。

適應症 榮養障碍·貧血症·小兒發育不良·婦人乳汁不足·腺病質·産前産後·食慾減退·病後恢復期

包裝 335瓦 1000瓦

ハリブマルト

本位 精力減退와老衰萎縮에

누구나 初老期에當하게되면 自然精力이減退되여 倦怠疲勞·神經衰弱·不眠症·記憶力減退等 여러가지한심스러운病症이낫타난다。이것은 即ホルモン이不足한關係이다。

オルキモン은 強力男性ホルモン劑로서 普通市販에나오는一時的催淫劑와는 달라一方精力을強하게하는同時에身體의老衰萎縮을防止하고 青春期를다시찻게케한다。

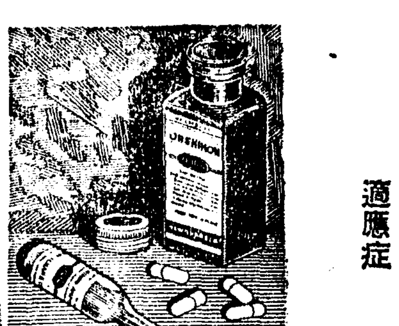

適應症 生殖機能障碍·神經衰弱·精力減退·早漏·精力減退·遺精·老衰萎縮·生殖器發育不全等

包裝 內服 40カプセル 100カプセル 注射 6管 12管 50管

オルキモン

UZ-403

기침과담에

コフシロツプ는 多年間全鮮大小病院에서愛用해온담과기침藥으로서 다른種類의기침藥과달리劇藥或은 麻醉成分을조곰도含有치안엇슴으로安心하고먹을수잇다。또한藥맛이美快함으로 藥을실혀하는 어린兒孩도즐거히고먹게되엿다。

包裝 120瓦(家庭用) 475瓦(病院用) 1900瓦(病院用) 3785瓦(病院用)

コフシロップ

株式會社 柳韓洋行

獨逸戰時經濟力解剖 (下)

今後의 消耗戰遂行에 當하여 獨逸은 獨逸工業生産力의 優越性中에 內在한 危險性을 보았는데 또하나는 獨逸國民經濟構造의 根本的인 缺陷은 그 自然的條件中에 놓여있다. 그것은 原料及食糧品의 絕對的인 海外依存性이다. 이點에關해서는 獨逸은 이미 第二回 四個年計劃에 있어서 生産戰爭을 遂行해왔으나 自給自足을 完遂시키기에는 아직도 前途遼遠한 過程中에서 戰爭에 突入한 것이다. 이제 主要物資에 對해서 個別的으로 檢討해보면 다음과 같다.

工業原料 中에서 獨逸에 餘力이 있는것은 石炭뿐이다. 獨逸의 一億八千萬噸에다가 今般 占領한 波蘭의 三千萬噸을 加하여 年産二億一千萬噸으로 推算된다. [illegible]

[illegible]

原料、食糧脆弱性
長期消耗戰嫌忌理由

[illegible]

食糧 [illegible]

[illegible]

朝鮮金融團大會
四金融對策決議

第二回朝鮮金融團大會는 二十四日午前九時半부터 京城銀行集會所에서 開催하고 大野政務總監以下 各關係官, 岸大藏省書記官, 內地 金融界로서 兩田日銀理事, 明石一銀頭取, 安忩安銀 取締役 [illegible]

金融界信認確保
不自然한通貨膨脹抑制

決議

支那事變은 新國民政府樹立을 契機로 一段階를 劃하였으나 東亞再建의 大業은 아직 겨우 其緖에 就하였음에 不過하고 今後 我國의 指導援助를 俟하는것이 極히 만타 때마치 歐洲戰火는 去益擴大되어 國際情勢의 險惡은 端倪를不許하므로 我朝野는 擧國 振張結束을要한다. 玆에民生의 安定을圖하고 國防을充實하여 生産力의 擴充을 遂行하여써 時艱을 克服하고 國力의伸展을 期할것은 國民이모두 하여야 할바로 世界의大變局에 對處하는所以이겠다.

朝鮮金融團加盟者는 기可事態의 趨向을 洞察하여 各自去益其業務를 鞏固히하고 和衷協力將來의 發展에 備하는同時에 兵站基地 朝鮮의 實力强化에 協力하여써國力充實에 寄與하고저 下記各項의 實行을期한다.

一、通貨의不自然한膨脹은 國民生活의安定을害하고 戰爭遂行의障碍로되므로 그抑制에關한 諸方策을 强化하여 金融界의 信認確保와健全한發達을圖할것

二、貯蓄의 徹底와國債消化는 戰時經濟完遂上 絕對要務이므로 預金吸收方策을 擴大强化하고 安定持續을圖하여 一層實効를내는데努力할것

三、資本의 節約을圖하여 效果를 發揮시킴은 現下가장重要한 時務이며 不急不要의 資金融通을 抑止하고 他面時局緊急不可缺한 資金의供給은 이

皇軍에對한 感謝決議文

支那事變勃發以來三星霜 御稜威下에 忠勇義烈한 陸海軍將兵의奮戰은 普振古未曾有의 戰果를收하고 其偉勳은 實로感激에不勝한다 特히 戰歿第十의英靈에深厚한敬弔의 意를 表하는同時에 傷病將兵各位의 御快癒가 速하기를 衷心으로 祈禱한다 어제새로이 中華民國國民政府가成立되어 還都하고 東亞新秩序의 建設은 一步前進하였으니 事變의前途는 아직 遼遠할뿐아니라 第二次歐洲大戰은 逐次擴大發展하여 國際情勢는 端倪를 不許하는것이있어서 東亞安定의確立과 國防의充實은 去益切要할뿐아니라 今後去益 皇軍의責務는重하고 將兵各位의 勞苦亦크는것이있을것이다 玆에 朝鮮金融團第二回大會를 開催함에 當하여 閣下及將兵諸士의 赫赫한武勳과甚大한辛勞에 對하여 深甚한感謝의誠意를 表하는 同時에 吾等金融業者도 亦其職分에 應하여 奉公의至誠을다하여 써 後의責을 다하기를期함

昭和十五年五月廿四日
朝鮮金融團

陸軍大臣陸軍大將 畑俊六閣下
海軍大臣海軍中將 吉田善吾閣下
參謀本部次長陸軍中將澤田茂閣下
軍令部次長海軍中將近藤信竹閣下
支那派遣軍總司令官西尾大將閣下
支那方面艦隊司令長官閣下
北支部隊海軍最高指揮官閣下
南支部隊海軍最高指揮官閣下
朝鮮軍司令官 中村大將閣下

（緩慕通）

[illegible]

物價問題와 適正對策
明石一銀頭取 談

[illegible]

內地產杉材
販賣價格公定

朝鮮內에있어서의用材는 自給이다 그때문에 今春來內地材의 移入하고 [illegible]

農林局長談

內地에서의 木材의 販賣價格은 未公定으로서 그市場價格의 [illegible]

樺太石炭大增産
年産百萬噸出炭目標

【東京電話同盟】 拓務省에서는 南部封鎖炭田地域의 一部를 解除하여 [illegible]

세멘트供給窘塞
三、四十萬噸不足難免

今年의朝鮮內세멘트의 需給狀況은 [illegible]

打開策協議

[illegible]

工業基地朝鮮
徹底認識必要
安銀安田銀行重役談

朝鮮金融團大會에出席코자 安田銀行取締役 安忩精一氏는 二十三日午後一時半 京城驛着入京, 朝鮮호텔에서 如左히말한다

[illegible]

朝鮮에서既約한裸麥
갑비싼臺灣으로流出

朝鮮內의食糧은 減配期에이르고 [illegible]

內地麥獲得難
自給方策强化

[illegible]

三日入京한 第一銀行頭取明石照男氏

[illegible]

澱粉移入組合創立
一元的移入을確保

朝鮮內에서消費되는 澱粉의大部分은 內地로부터 移入되고있는데 [illegible]

再保問題協議

【東京電話同盟】 [illegible]

工組中央會總會

[illegible]

漁業用物資確保
重油緊急對策檢討
漁組中央會協議會開催

朝鮮漁業組合中央會에서는 廿三、三의兩日午前九時부터 [illegible]

京仁企業會社
四千株公募

土木建築業、土地建物賃貸及賃貸業을 目的으로京仁企業株式會社(資本二百萬圓) [illegible]

運輸同盟幹部
鐵道局長面接請願

朝鮮運輸同盟會에서는 [illegible]

[illegible]

株式 低含
關門往來

今日의市勢 廿四日

[illegible]

前場低落

[illegible]

後場少堅

[illegible]

人氣去益離散

[illegible]

高周波一分減配

[illegible]

現物賣物殺到
高周波新崩落

[illegible]

日財界 廿四日

[illegible]

京城物價 廿四日

[illegible]

今日現株市勢 (正午調)

[illegible — price table]

銀行券 廿二日

[illegible — table]

金利 手形交換

[illegible — table]

海外經濟 廿二日

[illegible — table]

東京國債

[illegible — table]

株式

[illegible — price tables]

許可 總督府 金銀買 金銀買賣會社 京城南大門通一ノ九五 (黃金町入口) 受引・金料底吹灰

綿布 / 棉花 / 生糸

[illegible — price tables]

鰯油粕・麥粉

[illegible — table]

株現期短 米正延 吉村榮左エ門商店 營業案內 株式日報 贈呈 京城黃金町 電話代表本局8101番

三國志 【194】

韓龍雲 譯
熊超 畵

劉表와 女德 (七)

[illegible]